大正九年十一月十四日　第三種郵便物認可
新京日日新聞
朝刊
發行所　新京日日新聞社
發行人　十河榮忠
編輯人　和波
印刷人　水越内之介

新京永樂町二ノ十　電③六四五六
肛門病科
留神居　高田醫院

難航の開拓民送出に順風

集合入植の申込み豫定數を突破す

昨年の不成績一擧に挽回

日本農村の勞力問題を中心にして滿洲開拓民送出計畫は頗る難航を續けつゝあるかの如き風說が巷間傳へられ開拓國策の前途に一抹の暗影を投じてゐる折柄、開拓總局への紹介及び日本側拓務省への應募申込數の集計がこの程終了した結果、右申込希望者數が滿洲國における本年度入植計畫豫定戸數を遙かに突破せる實情が判明するに及んで如上の風說が單に臆說に過ぎざるものと裏書きされ關係者を驚喜させてゐる

開拓國策基本要綱に於いては康德四年立案された廿ケ年間百萬戸入植計畫が逐年入植戸數の遞增することになつてゐるに反し、可及的速かに廿ケ年前半にその大半を入植せしむることに變更された結果、本年度入植計畫戸數は集團において一萬六千戸、集合において三千戸その他商工、漁農、林業等を合せ二萬二千戸及び青年義勇隊三萬の渡滿が豫定されて居り、これが募集は目下日本政府において積極的に全國に呼びかけてゐるが、その應募狀況は集團については分明せぬが、義勇隊については單位編成を開始してより既に一萬の應募者を出し昨年一ケ年の不成績を一擧に挽回、集合開拓民については先月末五千、本月十五日現在既に七千五百と鰻上りの增加を示し、募集豫定三千の二倍半を突破する盛況を示し、なほ續々と申込まれつゝあり、日本農村に漸く滿洲開拓國策の浸透して來たことを反映、入植適地の調査、配分等の衝に當る開拓總局その他關係機關を寧ろ狼狽せしめてゐる有樣である

此の集合開拓民の旺盛なる應募原因は集團開拓團の編成に當つて相當の手數と交涉に時日を要するのと、分村の如き場合には自治機關たる村會の決議を要する等のことあるに反し集合開拓民の場合には入植地區の選擇の自由があるのと編成が少數であるため比較的簡易に纒まると言ふ有利な點に存する外、前記開拓思想の日本農村への瀰漫が如實に一つの世相となつて表現されて來た結果に基くもので此の開拓思想の日本農村への浸透には昨年實施の滿洲建設勤勞奉仕隊の壯擧も與つて力のあつたことは否定出來ない、尙この集合開拓團の應募狀況の旺盛さには前記入植地區選擇の自由があることも大いに影響してゐるので、日滿兩國政府の間では集合開拓團の場合についても今後は入植地區の事前提示を行つては如何との問題について折角研究を進めてゐる模樣である

實驗農家渡滿

【東京國通】大陸農法研究のため寒地農業經營に體驗を有する北海道の農家より募集中の「滿洲開拓農業實驗場實驗農家」八十二戸は十六日小樽出帆の島谷汽船定期船で出發した

この渡滿は家族三百數十名、家畜百數十頭その他農具一式と言ふ大がゝりなもので拓務省からは池澤屬、吉水技手その他滿拓、滿鮮大からも係員が出張して萬端の斡旋に努めてゐる、尙右農家は哈達河十四、虎林十三、水曲柳十三、鶴立七、北學田十二、王爺廟九、甘南六、通化八の割で實驗場に入る

亞國使節團北京へ

【京城國通】十六日入城、朝鮮ホテルに投宿市内各所を視察中であつたアルゼンチン經濟使節團カルロス・エレドリアニ博士一行七名は案内役の外務省寺島參事官等と共に十七日午後四時半京城發大陸で一路北京にむかつた

梅花の饗宴

中政會議秘書處開處

世紀の感激に沸き返る南京

【南京十七日發國通】晴れの中央政治會議を目睫に控へ沸き返る南京に中政會議秘書處宣傳組長周化人氏等の一行が十六日午後一時半着列車で到着、直ちに車を驅つて北京路の事務所へ向ひ更に店開きしたばかりの考試院内の中政會議秘書處へ赴き、こゝで褚民誼秘書長等と共に開處式に臨んだ後、寸暇も惜んで打合せの會議をはじめた、北京路と鶯鳴寺下の兩事務所の迅速た動きは輝かしい日の迫つてゐることを物語つてをり華僑路の市黨部または汪精衞氏を迎へる歡迎標語と慶祝行進の旗、花燈などの製作指導に全員汗ダクの奮鬪振り、しかし燃え上る歡喜の聲をよそに靜かに「主來ます日」を待つてゐるのが順和路卅四號の汪公館が立つ白亞の瀟洒たる廣い建物、廣い庭園の片隅にはいまを盛りの梅が一二本和やかな風情を添へてゐる、また各要人の家には申合せたやうに夜遲くまで煌々と灯がともり春の夜空に緊張の色を漂らせてゐる

ウエルズ特使チ外相と要談

【ローマ十七日發國通】十五日夜ローマに到着したウエルズ特使は十六日午前九時クイリナーレ宮に參內エマヌエル陛下に謁見約四十分餘に亙り會談を遂げた後九時四十分退出、次いで十一時キジ宮にチアノ外相を訪問十一時十五分辭去したが會談ではチアノ外相へ旅行中の感想を述べたウエルズ特使は最近のリツペントロツプ獨外相の訪伊事情、イタリー、ドイツ及び英佛側との最近の經濟折衝の内容などに關し意見を交換した模樣である、なほウエルズ特使は午後五時ムツソリーニ首相とも會見を遂げた

重大外交事件惹起か

こゝ一週間内に獨官邊の口吻

【ベルリン十六日發國通】リツペントロツプ外相のローマならびにモスクワ訪問說を繞りドイツは近く新なる外交攻勢に出るのではないかと觀測されてゐる折柄ドイツ官邊は十六日「こゝ一週間の間に歐洲外交界には重大事件が起るかも知れない」との口吻を洩して注目を惹いた、その具體的內容が何であるかは判明せぬが、一部ではこの重大事件なるものは過般のリツペントロツプ外相の訪伊に關聯するものと見てをり

一、ドイツは獨伊樞軸の再强化に自信を得たか
一、伊ソ兩國の接近に見透しがついたか
一、或はバルカン工作に確信を得たか

の何れかに歸し得るものとしてゐる、なほ同外相がローマ教皇と會談した事實もウエルズ米特使の行動と關聯せしめて注目されてゐる

獨の和平條件

ウ特使ム首相會談

【ローマ十六日發國通】訪伊中のウエルズ特使は十六日午後六時ベネチア宮にムツソリーニ首相を訪問約一時間に亙り會談をした、會談内容は嚴秘に附されてゐるがウエルズ氏は過去三週間に亙り各國を歷訪によつて得た結果に對する最後の仕上の意味において歐洲戰局の見通に關するムツソリーニ首相の總論的見解を求めたものと解される、尙ウエルズ特使がドイツ側より聽取した和平條件は左の如きものと傳へられる

一、現在の國境線を平和の基礎條件として認める事
二、植民地と原料資源問題を解決してドイツの經濟的獨立を認めること

滿蒙國境は極めて平穩

謀略デマに現地側一笑

上海A・P、アバス兩通信は日ソ兩軍が目下ノモンハンにおいて再度交戰中なりとのデマ報道をなしてゐるが、右は全然事實無根で滿蒙國境一帶は昨年九月十五日の停戰協定成立以來極めて平穩であり、ホロンバイル一帶に居住する蒙古人もまた何等不安の色なく安居樂業してゐる、右兩通信のデマは近く成立せんとする支那新中央政府の誕生を妨害せんとするためか、或は日ソ兩國民を動搖せしめんとする謀略行爲と現地側ではみてゐる

國軍教育の刷新改善

建軍精神昂揚に教育令公布

國兵法の施行により名實共に一新される國軍增强の新建軍方針は今次異動にも看取さるゝ如く軍隊教育の刷新改善に最重點が置かれてゐるが、治安部では更に軍隊教育の根本理念を明示しその大本をなす「軍隊教育令」を作成、十八、十九兩日の教育主任者會議に內示し近く軍令を以て公布することとなつた、而して右軍隊教育令は建國、建軍の精神に則り國軍軍隊教育の根柢深き齊一進步をはかり、國軍使命の達成上必要なる教育の指針を與へるといふ方針のもとに制定されたもので大綱は

一、軍の使命
二、軍隊教育の目的
三、建國精神
四、軍人精神
五、軍紀
六、軍隊教育と國民教育との聯環性
七、軍官の軍隊教育上の地位及び覺悟
八、自覺の教育
九、教練、演習
十、武技の習熟、體力の鍛錬は共に無形上の要目たる所以

の十項目に亙つて明示されてゐる

教育令要旨

近く公布される軍隊教育令の綱領要旨左の通りである

一、軍の使命　日滿共同防衞の本旨に基き日本軍と一體となり國家を擁護し建國の理想を實現する
二、軍隊教育の目的　軍人及軍隊を訓練して戰爭の任を完うせしめ同時に國民の中堅を育成して國利民福の發展に資せしむる
三、建國精神　日滿一德一心に則り道義世界の顯現に精進し自らその實踐者として國民に範を垂れる
四、軍人精神　建國の精神に基き上下一體獻身殉國武人の本領を發揮し、ふるつて國難に赴くの精神を陶冶する
五、軍紀　上將帥より下一兵に至るまでよく一定の方針に從ひ衆心一致の行動につかしめる
六、軍隊教育と國民教育との連環性　軍隊教育の任に當るものは良兵を養ふは即ち良民を作る所なるに考慮を拂ひ國民の模範典型を陶冶する覺悟を把握せしむる
七、軍官の教育　軍官は軍隊教育の中樞に立つべき者であるから教育上最善の效果を收めしむる
八、自覺教育　幹部は兵をして適格にして各自の責務を自覺せしめ建軍の本義に基き指導し特に軍隊の團結弛緩を來さゞる樣充分に戒心せしめる
九、教練、演習、內務諸勤務の成果發揚
十、武技の習熟、體力鍛鍊堅忍持久、毅然たる氣節を持つて强固なる意志旺盛なる氣力を涵養する

海南島斷情（上）部落へ突入するわが陸戰隊（下）密林の殘敵掃蕩戰

特性の精强發揮

軍隊教育令公布を前に松井最高顧問談

國軍々隊教育令は近く軍令として公布される豫定であるが、公布に先立ち松井最高顧問は左の如く語つた

國內治安の確立に伴ひ今や國軍は討伐時代より訓練時代に入り、眞に新興滿洲國家の國防を雙肩に擔ふべき精强なる軍隊の養成が刻下緊要事であらねばならない、且つ劃期的制度たる國兵法の實施を目前に控へて新東亞建設の新しき時代に對處して軍隊本來の使命達成の大目的のためには先づ軍隊教育に重點を置き將兵の質的向上を圖らねばならないのである、所謂「强き軍隊」より正しき軍隊」の養成に力を注ぐべきだと考へる、即ち建國の根本理念を把握し建軍精神に透徹した軍隊の涵成をはかり、軍隊の各種施設、教育に準據して國軍の特性を遺憾なく發揮せしめるべく此の點に根本方針を置き編纂をなしたもので近く公布の運びとなつたのである、軍隊教育令の實施により國軍は眞に日本軍と渾然一體となり、共同防衞の重大任務の達成も期せられるもので、國軍自體の融合一體化の精華は國民の中堅分子として必ずや實社會に於ける一般國民の指導的役割を果してくれるものと確信する軍隊教育令の對象は大體國兵法實施による新入營兵を基礎とするもので壯丁の素質現況を考慮に入れ實際適用に際しては軍管區司令官に於て手心を加へる事が出來る樣彈力性を持たしめた【寫眞は松井最高顧問】

敵四ケ師を殲滅

欽寧道の蠢敵全く再起不能

【廣東十七日發國通】欽寧道東側に蠢動する敵四ケ師に對し十四日來開始された掃滅戰は極めて順調に進捗し十六日には遠く敵の背後に迂回した〇〇部隊は沙坪（靈山西北方十二キロ）に於て敵の退路を遮斷し、右翼部隊は陸屋を經て那隆墟に、中央部隊は大平墟を經て新墟附近（靈山西北方八キロ）に進出し靈山西方山岳地帶に彷徨する約三千の敵軍は完全に袋の中の鼠と化して到る所でわが軍に殲滅されつゝあり、歸順、投降を乞ふ者も續出してゐる辛うじて西江を渡河して北方へ遁走する敗敵は徒らにわが陸の荒鷲の好餌となりかくて敵四ケ師は今や全く再起不能に陷つた

日亞通商協定

米國に打擊

【ニユーヨーク十六日發國通】ニユーヨークタイムス十六日のブエノスアイレスの特電は、日亞通商協定によりアメリカの化學工業製品の對亞輸出が最も深刻な打擊を受けるだらうと報じてゐる、即ち從來アルゼンチンは爲替統制と云ふ名義の下に事實上の輸入統制を實施し日本並にアメリカを最惠國待遇から除外して來たが、今度の協定で化學工業製品については日本に最惠國待遇を與へることになつたものである、その結果A・P通信によるとアルゼンチンには取引相手國中部分的なりとも最惠國待遇を附してゐない國はアメリカだけとなつたわけである

衆議院本會議

稅制改革案修正可決

【東京國通】十七日の衆議院本會議は午後一時五十三分開會、日程を變更して

一、委託又は郵便による戸籍届出に關する法律案
一、大正十一年法律第五十二號中改正法律案（以上政府提出、貴族院送附）
一、會計檢査員法中改正法律案
一、裁判所構成法中改正法律案
一、恩給法中改正法律案（以上政府提出）

の五件を一括上程委員長稅制改革案の修正を含む法案整理が整はぬため同二時八分一旦休憩、午後四時五十七分再開

一、所得稅法改正法律案外四十四件

の稅制改革案を一括上程、堀切委員長より委員會の經過報告ありたる後討論に入り、修正案を採決の結果、政民三派の修正案を多數をもつて可決、最後に藏相發言を求め政府側に對する修正點に關しては兩院通過の際は充分留意して實行する旨を述べ同八時十三分散會

かくて國稅、地方稅四十五件に亙る未曾有の稅制改革案は衆議院を通過、即日貴族院に送附された

衆院特別委員會

【東京國通】十七日の衆議院特別委員會で

一、會計檢査法中改正法律案
一、委託又は郵便に依る戸籍届出に關する法律案
一、大正十一年法律第五十二號中改正法律案（統計資料、實地調査に關する件）
一、裁判所構成法中改正法律案
一、恩給法中改正法律案

の五案を何れも原案通り可決された

阿部大使特派

支那要人側に好感

【南京十七日發國通】新中央政府の成立を期して日支國交調整の重大使命を帶び帝國より派遣さるべき特派大使に前首相阿部信行大將が決定したことは還都近き新生南京の支那要人側に多大の好感をもつて迎へられ殊に同大將が近衞、平沼兩內閣について事變內閣の首班となり近衞聲明の原則に基き日支關係調整の基礎を築いた最高當事者であり新政府成立後の日支新國交調整上最適任者であるとして頗る歡迎してゐる

鮎川滿業總裁

【ベルリン十六日發國通】ドイツ工業を視察中であつた滿洲重工業總裁鮎川義介氏は十六日ベルリンを出發歸國の途についた

林田寫眞館　中央通　電(3)二二一二　（新京驛前）

ソ芬和平協定批准公文交換

【ヘルシンキ十六日發國通】ソ聯、フインランド和平協定はフインランド側において十六日カリオ大統領の批准を了したので、パーシキヴイ特使は右批准公文を携へて再びモスクワに向ふことになつたなほ批准公文の交換は十九日モスクワで行はれる豫定である

城島社長歸京

城島本社社長は十七日午後五時二十分着「あじあ」で奉天より歸京

人事往來

▲中川正左氏（大通東亞經濟懇談會常務理事）十七日東京ヤマトホテル
▲西尾壽造氏（鐵道省旅客課長）同
▲長谷川告氏（滿洲葉煙草會社社長）同
▲八田嘉三郎氏（哈爾濱日滿商事）三國ホテル
▲早川宴海氏（鞍山滿洲鐵鑛所支配人）同
▲上野平吉氏（延吉消費組合）同
▲島田彪氏（島藤組社長）同
▲河本茂四郎氏（滿洲硫安會社）同
▲松井吉郎氏（兵庫縣藥劑師）同
▲宇治川渡氏（大日本ニコチン工業社長）大都ホテル
▲鮒島操氏（奉天山サ洋行支配人）同
▲高見喜江多氏（鎌倉五輪會幹事）同
▲宮城學氏（哈爾濱滿洲土建協會）櫻ホテル
▲野村盛氏（奉天鹿島組社員）同
▲渡邊濟之助氏（哈爾濱滿蒙開拓訓練所職員）同
▲高石長次氏（會社員）同
▲堀口孝一氏（同）同
▲內田豐太郎氏（東京三井物產社員）同

本日朝刊四頁

愈々滿洲にも樂しい春が訪れて參りました
滿洲の春の魁は此一座から！
女王の
松旭齋天勝
毎年一回必ず花に魁けて訪れる豪華絢爛の此の一座！驚異的記錄を作る絕讚!!賞讚の花束!!
本年は特に皇紀二千六百年を祝福して嶄新奇拔非常時色をふんだんに盛つた素適なプロで御目にかゝります
坊チヤンも孃チヤンも御老人も、みんな揃つて娛しめる。一家總動員の御樂しみ！
お友達にもドシドシ御評判下さいませ
來る廿日、廿一日、廿二日（三日間）
二十一日の祭日は晝夜二回上演
晝午後一時より　夜六時より
新京日日新聞愛讀者に限り一圓五十錢の處一圓に割引致します
場所　西廣場社員俱樂部
後援　新京日日新聞社

東亞食糧の需給に 農産物大増産案檢討

省長會議に協力を要請

産業部農務司では東亞食糧需給調整に資するため産業五ヶ年計畫中における農産部門の生産目標を修正、滿洲國農産物の大増産新計畫を樹立着々これが具體化のため地方更生、肥料配給等の増産方法重點主義に基く増産重要種目、助成指導等の増産技術等各項に亘り檢討が加へられつゝあり、來る廿六日より開催の省長會議及びこれに引續く省次長會議にはこれが原案を提示各省の協力を要請すべくこれが提出増産案の下打合會を十六日午前十時より開催右増産に關する勞力、動力種子等の需給方策より地域別適合増産、技術的對策等につき審議し午後五時散會

助成費追加

日滿支を通ずる東亞食糧問題調整の中核をなす滿洲農産物大増産計畫は目下政府において鋭意これが具體策を研究中で近く開催せられる省長會議、省次長會議迄にその大綱を決定、地方側の協力を要望、全滿擧國一致的體制下に目的完遂に邁進する方針であるが、之に關聯して増産對策費についても目下關係者間において鋭意檢討が進められ近く決定する、即ち康德七年度豫算に示されたる増産計畫經費は康德六年度における實績を基調として大體産業五ヶ年計畫第四年度の目標達成の意圖の下に編成されたもので前年度に比しては直接間接の助成費は相當の増額となつてゐるが、情勢の變化に伴ふ新大増産計畫の遂行に對してはこれが不足を感ずるに至つたので更に數百萬圓に上る追加豫算を編成し、適地適作主義の下に大々的増産に拍車をかけることとなつた

新時代に即し 分治合作へ協力

既成政權解消後の地方行政

【上海十七日發國通】待望の中央政治會議は愈よ數日の後に開催、これに引續き新中央政府の輝かしき生誕を見ることとなつたが、既成政權たる臨時、維新兩政府は過般の青島會談の決定に基き新中央政府生誕の直前に第八次中華民國政府聯合委員會を開催、こゝに發展的解消を遂げることに決定してゐる、同聯合委員會は一昨年九月中央政府樹立を目標として北京に第一次會議を開催して以來北京、南京並に青島に回を重ねること七回、愈よ中央政府の樹立を具體化するに至り本來の使命を完遂したので、今回の中央政治會議に引續き最終委員會を開催の段取りとなつたものである、而して新中央政府成立の曉は從來既成政權が實施し來つた國務は法統繼承の原則に立脚し新政府に引繼がれることとなるが、新中央政府と既成政權及びその他の地域との關係は大體左の如くなるものと見られてゐる

一、臨時、維新兩政府は新中央政府の成立と共に其名稱を廢止し發展的解消を遂げ中央政府に歸屬すべき行政事務は原則として新政府が之を繼承する

一、但し兩政府が現に實施しつゝある行政の現狀は急激に變更することなく更に新時代に即應せしめることとならう

一、武漢、廣東その他の地域も新中央政府の傘下に入り分治合作の原則に基きそれぞれ協心協力して興亞建設に邁進、新中央政府誕生の意義發揚に努力することとならう

汪氏を擁護 各團體通電

【廣東十七日發國通】華南各界促進和平聯合會及び各縣促進和平分會、市商會、各同業公會等南支卅二團體では十六日汪精衛氏の和平宣言に呼應し大要左の如き擁護通電を發して新中央政府樹立に對する南支民衆の積極的熱意を表明した、通電要旨左の如し

汪先生の和平宣言は私利を挾まざる仁者の言であり洵に東亞永久の平和を實現するために喜ばしい中央政府を樹立し對外的には國交を調整し對内的には憲政を實施することが刻下の急務であると信ずるわれわれは彭廣東市長指導の下に廣東市の復興繁榮の事に從ひ新東亞建設のため努力を續けて來た、今日先生が和平を唱導され自らその中樞として恤議をもつて和平實現を誓はれたことに對しわれ等一致協力先生を擁護し全省民衆の力量を動員、和平實現促進を期するものである

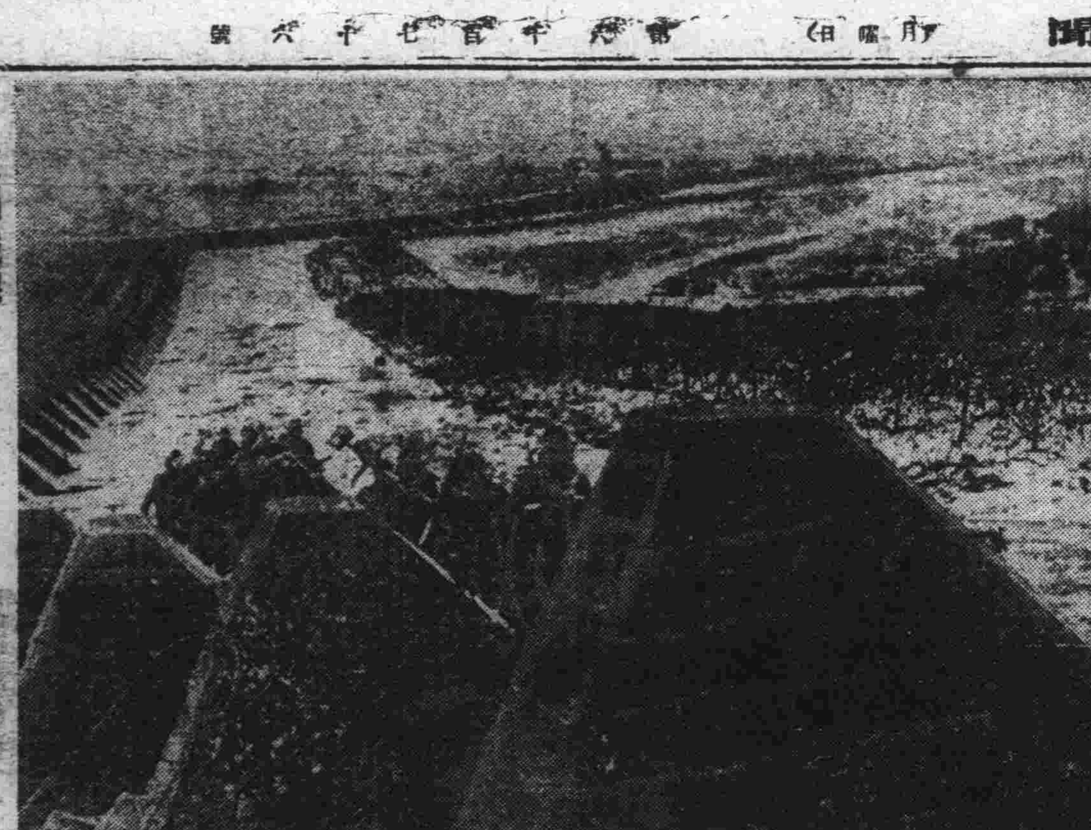

歐洲戰線 ドイツ工兵隊により國境の要塞工事進む

親ソ、親米の兩派暗鬪

行政院長を狙つて爭奪激化 對立相剋一觸爆發點

【南京十七日發國通】重慶政權部内における親米親ソ兩派の相剋は行政院長の椅子爭奪を繞つて裏面抗爭から表面抗爭に發展し、その對立は愈よ激化の醜狀を呈するに至つた、即ち

一、親米派は王寵惠、宋子文、王正廷を中心として對米借款を契機に二面外交を斷然排除し、宋子文を行政院長に任じて親米外交を基調とする全面的國交調整を樹立すべきである

二、これに反し親ソ派に屬する孫科、馮玉祥、邵力子をめぐる一派は親米反對を主張し抗戰建國を貫徹するには武器、軍需品彈藥、物資の一切は海外との輸送路を日本軍に封鎖された現在は勿論のこと將來においてもソ聯邦に依賴せざるを得ない、故に今日において國共間の調整を全面的に完成しなければ悔を殘すは必定である

と親米派に鋭く對立、行政院長には孫科を任じ國交調整と抗日戰の徹底を圖らねばならないと反駁し兩派の相剋は爆發の頂點に達せんとしてゐる

燕麥にも公定 價格制實施

【東京國通】十六日の衆議院農産物審査法委員會席上北勝太郎氏（第一）の質問に對し土屋農務局長は近く燕麥に付軍用、一般用とも公定價格制を實施すべく準備を進めて居る旨言明した

海南島肅淸戰果

南支海軍部隊共匪を蹴潰し

【海南島海軍○○基地十七日發國通】南支海軍部隊の海南島徹底掃蕩戰況左の如し

北西部においては去る十三日來土橋部隊麾下白石部隊が連日儋縣北方五里乃至七里雲春、鳳 村等の敵共匪據點部落討伐を敢行した、之等部隊は海南島北西部に勢力あつた共産黨女首領劉秀菊一派の共匪がそれぞれ百七十名から二百名の手下を持ち泥土、煉瓦等で二重三重の堅固な防壁を設けて立籠り頑强に抵抗し來つたが、わが方は巧みな戰法でこの敵部落を次々に攻略し十五日までに敵遺棄死體百四十、捕虜十三を擧げ辛うじて敗走した敵にも徹底的損害を與へてゐる

なほ那大を根據とする敵に對し川田、井上兩部隊は海南島南西にて徹底的剿滅行動を續け十三日以來隨所に攻撃を繰返し十五日までに敵の射刺殺六十餘、鹵獲武器多數の戰果を擧げてゐる、又笹川部隊も之に呼應、加來、抱舍附近を掃蕩中で北西部一帶の敵共匪は蹴潰しに狩りたてられ同地區の治安は日一日と回復しつゝある

一方島の北東地區の敵は從來戎克を利して殆んど雷州半島から秘密裡に軍需品を輸送しつゝあつたが、去る十三日來わが福澤部隊麾下下戸部隊は北岸の舖前から又同じく勝木部隊は南方清瀾港から江口部隊の海鷲の猛爆撃を開始、この方面に蟠居する敵遊擊隊に猛烈な攻撃を浴せつゝ熾んに戰果を擴大中である

敵死傷八千

【汕頭十六日發國通】潮汕地區では本年初頭以來十數回に亘り局部的掃蕩戰が行はれ今次これに引續き一大殲滅戰が展開されたが本年初頭以來わが皇軍の收めた綜合戰果は左の通りである

確認せる遺棄死體　五、四四三

推定死傷（地上部隊より受けたる戰死傷者及び飛行機による死傷）　約八、〇〇〇

歸順投降者　三九五

鹵獲品の主なるもの　迫擊砲四、重機一〇、輕機三六、小銃八二五、銃劍三五八、拳銃五一、各種彈藥三三六八、五一二、手榴彈三、七六〇、槍二三三、通信機土木器具六一三、自動二輪車等若干

肅克庵下の共匪狩

【北京十七日發國通】河北省良鄉西北方の山岳地帶東齋堂を中心に蠢動する肅克庵下の共産軍を斷乎覆滅すべく去る十二日行動を開始したわが各精鋭部隊は各所に敵の頑强なる抵抗を排除しつゝ山嶮を突破、漸次その包圍網を壓縮中であつたが十四日夜蠻山砲方面より急進中の森田部隊は遂に敵最後の據點たる東齋堂を占領した

かくて冀察挺進軍三千の根據地は完全にわが手に歸したが引續きわが闘、吉井、田口各部隊は永定河上流を渡河、敗敵を求めて西進を續け堤部隊は十五日石河東北方高地附近において北進中の敵有力部隊に痛擊を加へ更に反轉して北方に逸走せんとする敵主力を追擊、これに呼應して猛進中の綠川、川野、川原、山村の各部隊は共に敵の退路を遮斷しつゝ各所に殘存せる敵匪に對し徹底的剿滅を行ひつゝある

陸鷲田中、杉本兩部隊もこれに協力、敗敵を求めて巨彈を浴せ今や敵は完全に混亂狀態に陷りわが急進に右往左往し潰滅を待つのみとなつた

鴨綠江水電 セメント工場

年産二十萬瓩生産

八年四月迄に一部發電を目指して工事を進めてゐる鴨綠江水豐發電所は昨年度中に合計四十六萬立方米のコンクリート打込みを終り昨年末より工事中であつた最大難關たる中央部の假堰堤工事は先月末工事を終了したが、七年度は一擧に百三十萬立方米のコンクリート打込を行ふ豫定で諸般の準備を行つてゐる、この老大なるコンクリート作業に要するセメントは三十萬瓩にのぼつてゐるが、これが確保のため平壤、勝湖里に建設中であつた自家用セメント工場（年産二十萬瓩）がこの程完成、四月より操業を開始することとなつた、同工場は小野田セメント平壤工場に隣接し運轉その他は小野田セメントがこれに當ることになつてゐるが、この生産量を以て二十萬瓩を賄ひ殘餘の十萬瓩は大體從來通り確保し得る見込であり、七年度中に百二、三十萬立方米のコンクリート打込みを終了すれば豫定通り來年四月より十萬キロワット發電機二臺の發電を開始し得ることになつてゐる

國民精神善導

國内の宗教を調査

政府は國民精神の適正なる指導をはかるためには複雜極まる國内各種宗教の指導統制が當面の先決問題なりとし建國以來宗教の概貌調査に着手しその種類、系統、奉信狀態を研究調査しつゝあつた第一期基礎調査が康德六年度を以て漸く終了するに至つたので、更に七年度を起點に六ケ年計畫を以て第二期調査に着手することになつた、而して第二期調査は佛教道教を皮切りにその實態を多角的方面から研究調査し宗教の適正なる指導によつて國民精神の善導並に精神的方面からの民生安定に萬全を期することになつた

手荷物受託制限

急送品の輸送圓滑を圖る

滿鐵では小荷物輸送の圓滑を圖り事故の根絶を期するため四月一日から手荷物及び小荷物の受託制限を實施することになつたが、これは最近における鐵道輸送の全般的輻輳のため運賃の割高に拘らず比較的早い手荷物の利用者が急増し大型の商品類をはじめ寢具や引越荷物、さては鐵製器具など不急品まで手荷物として託送され、これがため元來手荷物輸送を要する急送品の輸送に不圓滑を來したことに依るもので今回の改良により手荷物に適せざる不急品は原則的にその規格を制限されるに至つた、新たに加へられた制品は

△手荷物については

一、一人につき五箇以内とす（但し内鮮との連絡輸送の時は別）

一、商品（見本を除く）家具及び容器、引越荷物及びその旅行到着地當面の生活に必要なるものを除く、帽子及び帽體、鐵製品（木箱に入れたものを除く）陶磁器、ガラス及びガラス製品、草藁類及その製品は受託しない

△小荷物については

一、一箇の長さ三米、容積〇・五立方米、または重量卅キロ（鮮魚にあつては五十キロ）を超ゆる物品、家具およびカラ容器帽子および帽體、鐵製品（木箱に入れたものを除く）陶磁器、ガラス器草藁類およびその製品は受託しない

なほ右受託制限と共に滯荷引取りを促進するため手小荷物および附屬小荷物の保管料を到着後六日目から倍額とすることになつた、今回の制限實施で商人方面にはかなり影響があるものと見られる

和蘭船舶の公海出航禁止

【アムステルダム十六日發國通】オランダ海軍當局は十六日全オランダ汽船會社に對し、通告あるまで所屬船を公海に出航せしめないやう命令した、オランダ海軍がかゝる非常措置をとるに至つたのは英獨海上封鎖戰の犧牲が最近激增したためであるといはれる

獨伊兩國の經濟提携强化

中東南歐聯盟結成か

【ベルグラード十四日發國通】過般のリッベントロップ獨外相ローマ訪問は歐洲戰爭の長期化に備へ獨伊兩國の經濟提携の强化を圖るものとして注目されてゐるが、十四日ユーゴー政府某高官は

リッベントロップ外相がムッソリーニ首相に對し獨伊ソ三國および中南東歐諸國を含む廣汎な大經濟聯盟案を提議した事實がある

と洩した、右經濟聯盟案に對しムッソリーニ首相は極めて愼重な態度を示し賛否何れとも明答を避けたと傳へられるが、その後獨伊兩國間に石炭協定の成立が發表されたことはイタリー側がリッベントロップ外相の經濟聯盟案に協力する用意あることを示唆したものとして重視されてゐる

訪伊副團長 小林一三氏

【東京國通】外務省では訪伊經濟使節團々長として佐藤尚武前大使を決定、目下副團長以下の銓衡及び訪伊日程等につき着々準備を進めてゐるが、今次の訪伊使節は日伊兩國間に政治的關係を緊密ならしむると共に經濟的關係の緊密化を圖ることを使命とするため、副團長以下は財界代表をもつて充てることとし有田外相から鄕參議にその推薦方を交渉中のところ鄕男は經濟聯盟理事東電取締役會長小林一三氏を推すことにし同氏に内交渉を進めた結果、十六日同氏はこれを内諾したので正式決定を見ることになつた

なほ財界からは小林一三氏の他に一、二名參加、これに官廳側六、七名を加へ一行の總員は結局十數名となるものとみられ大體四月下旬訪伊の途につく豫定である

鮮系拓資の金利引下斷行

滿鮮拓殖では日滿兩國政府の開拓國策積極遂行に協力し鮮系開拓農民の建設にかかはる負擔を輕減すべく此の程役員會を開催、同社の鮮系開拓農民に對する貸付金々利の引下げを決定した、今次の開拓農民に對する貸付金々利の引下げは自作農創定資金として開拓農民以外の鮮系在滿農民に對する貸付金に對しては之を除外するが、可及的に鮮農についてもその恩惠を施すべく一般小作人に對する貸付金も同等に取扱ふこととし、その實施は本年一月一日に遡つて行はれ、適用範圍は新規貸出並に康德六年度末現在貸付金（舊債）全部に及ぶものであるが、此の金利引下げを機に從來五年度貸出、六年度貸出とそれぞれ金利を異にしてゐたものを單に長期、短期の二本建とし貸出年度別金利の差等を廢止することとなつた

鮮滿の馬産計畫實行

【東京國通】十七日の衆議院委員會において坪山德彌氏（政中）より朝鮮、滿洲北支、蒙疆の馬産計畫の現狀と將來の見込如何と質したのに對し、小磯拓相より左の如き答辯があつた

朝鮮においては永年計畫の馬政計畫を樹立し十五年度においてこれが豫算六十五萬圓を以て着々實行に着手してゐる、計畫の内容は内地改良馬の生産育成を主體とし鮮滿國境地帶は畜産に好適地であるからこの地帶において馬産奬勵を積極的に實施するに決定してゐる併し計畫は漸く今その緒についたばかりであるが比較的順調に進んでゐるから今後の努力次第では將來悲觀することはないと考へる

日滿商事 支店長會議 十九日開催

日滿商事では十九日より二日間新京本社會議室において同社特殊會社改組後初の支店長會議を開催する

今次の支店會議には新設の營口、阜新、安東、門司の新支店も參加總計十四支店長の列席を見る豫定であり、第一日は主として本社側各關係部長よりそれぞれ擔當部門の物資について生産、配給、需要等全般に亘り本年度の國内の全貌を詳細に說明したるのち各支店長より現地における實情の報告を受け引續き第二日は日滿間物資の交流、同配給問題につき意見の交換を行ふ

片山歯科
日本橋通秋林洋行前
電話③五五五三番

通化の鑛業 出願數著增

東邊道地下資源の開發は日滿物動計畫の一端を擔つて着々と進捗を見てゐるが、開發事業の進展に伴ひ鑛業出願件數も康德六年中に於て二百九十件に及び六年十二月末現在通化省管内鑛業登錄許可件數は四百四十二件に達した

これを五年末現在のそれに比較すればこの一ヶ年間に於て百卅五件を增加更に鑛種別では石炭の四十六件增を一位として金鑛卅三、石綿十五、石灰石十件の增加が特に目立ち、新鑛種としては銀鑛三、金銀銅鑛三、水鉛一、錫鑛一、鉛硫化鐵六件等がある、なほ主要鑛種分布狀況を縣別に見れば、鐵鑛は通化十五、臨江十四、輯安七、石炭は臨江四十六、通化四十三、濛江卅、石綿は輯安五十二通化七、金鑛は輯安廿二臨江十九、金川十八件の順位となつてゐる

鑛種別省下登錄許可件數を示せば左の如し

	六年末	五年末
金鑛	八六	六三
金銀鑛	一二	一二
銀鑛	三	―
白金鑛	一	一
銅鑛	三	一
鐵鑛	三八	三五
金銀銅鑛	三	―
鉛鑛	一九	一三
水鉛	一	―
石炭	一六〇	一一四
硫化鐵鑛	二八	二四
耐火粘土	一	一
筆鉛	六	四
石綿	六一	四六
石灰石	一二	二
錫鑛	一	―
雲母	一	一
鉛硫化鐵	六	―
合計	四四二	三一七

比島獨立後も米艦隊殘留

【マニラ十五日發國通】アメリカアジア艦隊司令官ハート提督は十四日南部比島を視察の途次セブ市を訪問同地における歡迎午餐會に臨んだが席上

一九四六年比島が獨立を許容された後と雖もアメリカアジア艦隊は極東に居殘つて極東におけるアメリカの權益及び在留民の保護に當るであらうと注目すべき演說をなした

三月十八日　月曜　庚申　大安　執　畢宿　舊二月十日

東京・本鄉・神誠館

●一白の人　妄擧を戒め努力を惜まざれば大吉日と成る　丑と申と戌が吉

●二黑の人　何事にも[illegible]く一歩一歩と進むが安全の日　未と子と丑が吉

●三碧の人　投機心を起さず空想に耽らず常業大切の日　戌と未と申が吉

●四綠の人　依賴心を去り己が力を以て焦らず進むに吉　中と未と申が吉

●五黃の人　無理の競爭は失敗を招く　基自重して進むべし　未と巳と丑が吉

●六白の人　表てに現はれざる苦勞の潛む日　神佛詣が吉　巳と丑と丙が吉

●七赤の人　一波去りて一波又來る艱難多き日　焦るは凶　巳と壬と丑が吉

●八白の人　目上と隔意を生じ易し　何事も平和が勝なり　未と巳と丑が吉

●九紫の人　長上の引立てあり朋友の助けもある幸運日　戌と巳とが吉

愈々本日より三日間
（晝夜二回）
映畫「沈淸」「唐人お吉」
一圓五十錢均一
長春座

國都に初ての 鮮系神前結婚

鮮系初の神前結婚として國都に華かな話題を提供した市内大和通二興德銀行運轉手金延孝君（二四）と、西七馬路一二の四、金昌華さん（二三）との結婚式は、十七日午後三時から新京神社社前において富士町金連守氏の媒妁によつて純日本式で嚴かに擧げられ、神前に固く未來を誓つた新郎新婦は新しい人生の首途についた

けふ彼岸の入り 市内各寺院の催し

暑さ寒さも彼岸まで——内地では早い所はもう櫻の蕾もふくらむ頃、大陸の風はなほうすら寒く春風駘蕩といふまでにはまだ相當の間があるが、どことなく春の香がただよつてゐる樣だ、けふ十八日は彼岸の入り、二十四日までの一週間は市内の各寺院で彼岸法要が執行され善男善女達の參詣で賑ひ春のプロローグを奏でる、各寺院の行事は左の如くである

▽東本願寺（大同大街）十八日より二十四日まで毎日午後一時半、同七時の二回勤行說教、二十一日晝夜、二十二日晝は特に宣潮風師の說教が行はれる、同師は愛知縣出身の著名な布教使として知られ今回わざ／＼渡滿したものである

▽西本願寺（祝町）十八日より二十四日まで毎日午後一時、同七時の二回勤行說教、二十四日午後一時は滿顯皇軍戰死者追悼法會

▽高野山金剛寺（祝町）十八日より二十四日まで毎日午後八時勤行說教、二十一日は皇軍戰死者追悼會として執行する

▽長春寺（曙町）十八日、二十一日、二十四日の三日間午後一時半、同七時の二回法要

▽日蓮宗經王寺（曙町）二十一日午後一時より大施餓鬼法要說教、二十四日午前九時半より皇軍戰死者追悼法會、同十時より忠靈塔並に忠魂碑に於て回向供養

▽曹洞宗新京別院（萬壽街）廿四日午後二時から法要

▽曹洞宗大正寺（曙町）十八日、二十一日、二十四日の三日間午後一時から法要

殆ど大部分完了 四道街署戸口調査超スピード！

躍進滿洲國の目覺しい發展に伴ふ著しい人口の膨脹に國勢調査に準ずる戸口調査を行ひ施政各般の參考とすると共に各種統制施策に基く物資勞力の需給調節の基礎資料並に民籍制度の基本とするため首都警察廳では過般から管下各署を通じて嚴重な戸口調査を行つてゐるが、四道街警察署では各署に先立つて十六日午後一時内勤署員を總動員しこれが萬全を期すべく戸口調査の實施進行狀態の監査を三時間餘に亘つて行つた

これら監査員は管内各派出所を所員と共に巡回調査に當つたが各所共八、九分通り迄調査が進行してをり非常な好成績を示してゐる、なほこの日は濱田四道街署長、増田警務主任も各所を巡回實施監査狀況の視察を行ふと同時に署員の督勵に當つた

苦力頭の鬪取引

富士町三ノ二三土木建築請負佐藤八郎さんは十六日朝旅行より歸宅、孟家橋滿協工業の工事現場に赴いたところ、苦力頭山東生れ鐵道北三不管居住楊淸順（三二）が二千圓の小切手を所持してゐるに氣付き出所を質す一方材料倉庫を調べると瓦斯管六十六本（時價千四百二十六圓）が竊取されてゐるのを發見

佐藤さんは楊が不在中倉庫の鍵を預つてゐるのを奇貨に鬪取引したものと睨み、楊を現場から警察へ同行の途中、事露見と隙を窺ひ逃亡した旨中央通署へ屆け出た

楊はかね／＼城内新天地妓館王卿堂妓女王有珍（一八）と馴染を重ね、最近有珍に現金六百圓を貢いで歡心を買つてゐたほか大和通歡樂地料理店にも情婦がある模樣で目下各所に手配嚴探中である

伸び行く樂土の 正義の電波强化 對外放送更に擴充

道義に立脚した滿洲國の立場をマイクによつて世界に闡明する滿洲帝國對外放送は國際關係の微妙な動きをみせる現在、世界各國に多大の反響を與へてゐる現狀に鑑み、當局では本春からこれを更に整備擴充すべく準備を進めてゐるが

電々放送部では十八日午後一時半から同社四階會議室に軍、政府及び弘報關係者の參集を求め對外放送懇談會を開き、對外放送の番組編成及び擴充强化その他につき協議することになつた

藝妓部屋に泥棒

十七日午前零時から九時までの間新京銀座料亭八代館へ裏地下室入口より侵入した賊は藝妓部屋から錦紗長襦袢四點、紫小紋、錦紗着物各一着、毛皮ショーバー一着（價格五百圓）を盜まれてゐるのを家人が發見中央通署へ屆け出た

罵られて逆上 友人を突刺す 前科故に重ねる血の仲間割れ

十七日午前三時頃中央通署へ桔梗町派出所から「唯今四十歳前後の邦人が血相を變へ寢間着のまゝ友達を突き殺したと自首して來た」との報告にすはッ殺人事件と直ちに各所へ非常手配すると共に全署員を非常召集して桔梗町派出所管内を包圍警戒線を張る一方遊動搜査中四時五十二分頃桔梗町一ノ二附近の暗がりに人の氣配がするのを泉司法主任、村井刑事が誰何したところ、脱兎の如く逃出しので追跡格鬪の上逮捕したところそれが殺人自首男であつた

右は桔梗町一ノ二會社員檜垣一夫氏方止宿蓬萊町梶山土木建築事務所事務員前科三犯富山康藏（三七）と云ひ、馳け込み訴へを追及すると、やつと昂奮から覺めたもの丶如くボツリボツリと同僚宮川淸太郎（二八）君を同宅で突き殺した犯行を自白した

それによると十六日午後九時頃富山は同僚檜垣、宮川君らと三人でダイヤ街カフエー銀水で飮酒し强か酩酊、カフエー大新京へ乘込んだが入店を拒絶されたので檜垣君が二人に歸宅の馬車賃として一圓を與へ他所に出掛けた、富山は宮川君と一緒に戻らうとしたが何時の間にか雲隱れしてしまつたので一足先へ家に戻つて寢てしまつた

小一時間經つた頃宮川君が戻り座敷に上るなり寢てゐる富山に何故一緒に歸らなかつた、前科者には友情と云ふものがないのかと罵言を浴びせられてカッとなり、前後の見境もなく台所から出刄庖丁を持つて來るや否や寢床に安坐してゐる宮川君の背中目がけて突き刺し昏倒せしめた

稍あつて正氣に返つた富山は朱に染つて昏倒してゐる宮川君を見て愕然と自首すべく一氣に派出所へ馳け込んだが生憎滿系警官で話が判らず一層のこと逃げられるだけ逃げやうと飛び出したもの丶家に戻つて仕度するのが恐ろしくて暗がりを迂路つき廻つてゐたところを捕まつたもの

昏倒した宮川君は順天醫院へ擔ぎ込まれたが背中から左胸部へ突き刺されてゐるため出血甚しく一命を危ぶまれてゐる

なほ富山は去る二月十五日宮崎縣延岡市から檜垣君を頼つて來京、前記事務所へ世話して貰つたもので、生れつき短氣なところから郷里で傷害三犯を重ねてゐる

【寫眞は病院に於ける被害者宮川君】

オーバー盜難

オーバー泥棒依然と跳梁

△十六日午前十時三十分頃日本橋通八〇大正堂藥局店員古金榮さんは店に置いてゐるオーバー（時價百五十圓）を客を裝つた男に失敬された

△同日午後七時から八時までの間室町一ノ一九龜井七五郎さんは梅ケ枝町四ノ八神田商店方で用談中黒ラクダ・オーバー、襟獺裏ラッコ付（價格千五百圓）を

△又同店大宮政藏さんは鼠色メルトン（二十圓）襟卷（六圓）を玄關上り口で掻つ拂はれた

△十七日午前零時五十五分頃梅ケ枝町一ノ一一佐藤庄平さんは自宅前自轉車に積んで置いたシュトバ一兎毛付（百圓）短靴新品（五十圓）を竊取され

何れも中央通署へ訴へ出た

竹田宮大妃殿下 御葬所祭の儀

【東京國通】故竹田宮大妃昌子內親王殿下の御喪儀は十六日嚴かに行はせられたが、十七日高輪南町の竹田宮邸內權舍において午前九時から竹田宮恒德王、同妃兩殿下を始め奉り各皇族方御親族、宮內官の參列あり佐々木司祭長以下奉仕し御祭典を執り行はせられ喪主宮殿下の御拜禮について皇族方諸員の拜禮あり、斂葬後一日權舍祭並に權舍十日祭の儀を終へさせられたがついで午前十一時から豐島岡御墓所において御同樣の御儀あり、斂葬後一日御墓所祭並に御墓所十日祭の儀が行はせられた

故山室氏葬儀に 祭粢金下賜

【東京國通】畏き邊りでは日本救世軍創始者山室軍平氏が去る十三日逝去した趣きを聞召され、氏が生前社會事業に貢獻し、その功勞勘からざるを思召され、十七日同氏の葬儀に際し祭粢金一封下賜の御沙汰あり、午前九時宮內省で傳達された

二千六百年 神武天皇祭

サイレン（午前九時）合圖に 畝傍山御陵遙拜 全滿一齊嚴肅な奉讃行事

紀元二千六百年の佳き年に肇國の意義一入深く迎へる四月三日の神武天皇祭に當つて慶祝委員會では、全滿擧げて神武天皇の御鴻業を想起しこれが奉讃の意を表するとゝもに滿洲建國精神が日本肇國の大理想と一體たることを明徵にする趣旨で行事要綱を決定、全滿慶祝委員會を通して指令を發した

當日は各地とも日滿兩國旗を掲揚して嚴肅質實のうちに肇國の大業を回想銘記して終日を送り、行事も午前九時全滿一齊にサイレンを吹鳴して奉讃の意を表するとゝもに同時刻から各神社、寺院、各官衙會社、協和會その他で日本畝傍山御陵に向つて遙拜式を擧行

各家庭又は街頭でも、これにならつて遙拜し、列車、飛行機では係員の指示により馬車、人力車、自動車は停止下車して默禱を捧げる一方新聞、ラヂオ、パンフレットに神武天皇の御事蹟を記して御鴻業の認識を深めるなど、總てお祭り騷ぎを排して肅然たるうちに奉讃の意を表することになつてゐる

天晴れ"國都一" 伊澤氏のバター號第一着に 軍犬耐久力競技終る

滿洲最初の企て軍犬協會新京支部主催本社後援第一回軍用犬耐久力試驗競技會は十七日午前十時から特別市公署孟家屯間十八・二キロの區間で擧行された、久しぶりの快晴と暖氣に惠まれわれこそは今日の一等の榮冠をかち得やうと勇躍集る無言の勇士廿一、その中にたつた一つ[illegible]のエアデールテリヤが衆目をひく、かくて定刻關屋會長の一場の挨拶あつて直ちに所定の試驗に移り體溫、脈搏、呼吸、體重とそれぞれ係員の嚴重なる檢査を終へて午後一時、二十分間隔に三頭づつ出發、畜主の應援に意氣軒昂淺春の大路を一路孟家屯に向ひ一息入れる遑もなく再び往路と同一コースを引返し市公署構內のゴールに入り出發前と同樣試驗を終り審查員の嚴正なる審查により△一等バター號（畜主伊澤藤四郎）九八點△二等ヒエイ號（畜主岩屋員一）九六點△三等デス號（今泉今吉）九五・八點△四等陸奧號（青木三千助）九五・五點△五等ベロナ號（丸山修一）九五點△六等ジャック（瀨尾）△七等アザルト（淺傑）△八等ルリー（中山）△九等轟號（北澤）△十等タルボー（高橋）△タイム賞陸奧號（青木）五七分四八秒

を決定金子審查委員長より別項の如き審查講評があり一等以下五等まで賞狀及び副賞興銀貯蓄債券（百圓—十圓）六等から十等まで賞狀を、タイム賞立石家畜病院寄贈大カップを、その他參加犬全部に參加賞を授與して盛況裡に終了した

【寫眞は競技中の軍犬（上）と向つて左から一等バター、二等ヒエイ、三等デス】

講評 日本に比し遜色はなし

本日實施せる當支部第一回耐久力試驗競技會の審查に基き所見を述べ將來の參考に資せんとす、今回の出場犬は二十一頭にして初めての競技と致しましては豫想外の數を見たのでありますが國都新京に於ける軍用犬の總數五百頭より見れば稍々物足らざる感あるにつき今後更に多數の出場を望む次第であります、偖然本日審查の結果は會員諸君の平素に於ける不斷の努力が本競技に現はれたるものにして一般の成績は良好にして友邦日本に於ける此種競技會の成績に比しまして何等遜色なき結果を得たるは洵に同慶の至りであります□時局多端軍犬の使命も益々重加されつつある狀況に鑑み、資源確保に伴ひ將來軍犬の增殖之が能力の向上に付ては一層の努力あらんことを望んで已まざる次第であります、次に審查細部について二、三主なる點を述べて見たいと思ひます□出場犬の大部は其質概ね良好にして新京に於ける代表犬だと目せられる犬も尠からざりしものと認むるも耐久力特に餘力の點に不十分のものありしを遺憾とす即ち本競技は耐久力「テスト」としては比較的近距離なるにも拘らず參加犬の大部は前肢の蹠球が步走したる爲めに傷つき中には之が爲め跛行するもの或は又中途に於て之がため步走力を失ひたるもの相當ありし之等は餘力を全く失ひたるものと同然にして耐久力「テスト」として平素の鍛鍊特に運動不足を表現するものにして最も遺憾とするところなり將來特に此の點に留意せられん事を切望す□次に審查の項目について一、速度の概要を申述べれば最も速きものは五十七分四十八秒にして最も遲きものは一時間二十八分十二秒にしてその差三十分二十四秒なり二、疲勞の程度（1）步態步樣については數頭を除き大部は前述の如く疲勞或は負傷のため餘力を認めざるもの多し（2）體重—差なきもの二頭差の最も多きもの一キロ九十五を除き大體大差なし（3）其他體溫脈搏、呼吸等に於ても相當の差あるものがあつた、これらはもとより其の犬の資質にもよるが此の程度の距離にては平素の鍛鍊によりては充分向上せしむる餘地あるものと考へる□以上の如き結果なるも指導者各位は終始熱心而も「たふれて後止む」の氣力を以て本競技を實施せられ特に飼育者自身指導者となり奮鬪せられたる各位に對しては衷心より敬意を表するものである、今後とも各位は軍犬の蕃殖育成訓練の中堅的指導者としての矜持と努力を以て軍犬報國の實を擧げられんことを切望して止まざる次第である

ダブルスで 新京軍快勝す 第二回硬式卓球戰

第二回全滿洲硬式卓球選手權大會は十七日午前九時より八島小學校講堂に於て卓球ファン待望の裡に華々しく開催した、晴れの榮冠獲得を目指して參集した强豪選手八十四名は定刻場內に整列、國旗敬禮、戰歿將士に對し默禱を捧げた後渡邊大會副會長開會の辭に引續いて、海野審判長の競技上に關する注意事項があつて後大會の幕を切つて落とした、試合場を五箇所に分ち場內に滿ちた觀衆の拍手と聲援の裡に試合は白熱化しシングルスは田尻（新京）君の奮戰目覺しく決勝で田中（大連）君との爭覇に入つたが惜しくも敗れ本年度優勝の榮は大連田中君の頭上に燦と輝いた一方ダブルスは最後に富田（新京）岩井原（新京）組と有岡、田代（大連）組との決勝戰となつたがこれもシングルスと同樣接戰を演じこれは新京組の優勝となる

試合終了午後六時三十分

【寫眞はシングルの熱戰】

戰績左の如し

△シングル同準決勝
田尻（新）2—1安田（奉）
田中（大）2—1高橋（奉）

△決勝
田中（大）2—0田尻（新）

△ダブルス第四回戰
富田 岩井原（新）2—1 高橋 山崎（奉）
河村 田丸（哈）2—1 古屋 松本（新）
有岡 田代（大）2—1 安田 安[illegible]（奉）
田中 飯鍋（大）2—1 足立 川島（撫）

△同準決戰
富田 岩井原（新）2—0 田中 飯鍋（大）
有岡 田代（大）2—1 河村 田丸（哈）

△同決勝戰
富田 岩井原（新）2—1 有岡 田代（大）

錦ケ丘卒業式

錦ケ丘高女では第二回卒業證書授與式を來る二十日午前十時より同校講堂で擧行する

七分鳩

花の樣な乙女から仇な年增に至るまで毛皮に角毎日御婦人を連れてゐない事がないと言ふのが放送局の第一放送主任の津田君▼どこからどう探してくるのか逢ふ度毎に御婦人の顏が違つてゐる、之が新京市內を濶歩し喫茶店に盛んに出沒する、若しか萬一自分の戀人と連れ立つた處でも見せられたら大變だと友人筋では大恐荒を來してゐる▼春ともなれば御婦人連れで步くのは誠に氣持の良いことで趣味較べの中では先づ新京隨一

けふの天氣　北一時南の風 晴時々曇り

きのふの氣溫　最高零下六度〇 最低零下九度八

タイピスト募集

一、日文タイピスト 一名
一、年齡 三十歲未滿の日本婦人
一、待遇 其他面談の上決定

右希望者は自筆履歷書持參の上三月二十日迄に來館あり度し

新京東五馬路（十一號線バス五馬路停留所より東へ一丁）
財團法人 蒙古會館

小住宅を求む

興安通三〇坂井忠ビル內
滿洲殖產工業株式會社
電話② 二五一〇番 二五一八番 二五一九番 五八六四番

從事員募集

左記により日本內地人男女從事員を募集す
一、高等小學校、中等學校卒業者（二十五歲以下）
一、賣場經驗者（吳服、婦人服其の他）
一、軍隊出身者（三十歲以下）
一、トラック運轉手 一名
一、締切 四月十日

右希望者は自筆履歷書に小形寫眞を添へ當庶務係迄來談され度

羽衣町一丁目（電話3 二八八六番）
滿鐵社員消費組合 新京支部

從業員を求む

一、文選及植字に優秀なる技能を有する 日本內地人 數名
一、見習工 高小卒業者 日本內地人 數名
一、市內に確實なる身元保證人二名を要す

志望者は自筆の履歷書携帶本會社庶務課人事係へ御出頭のこと（面會時間自午前九時至午後四時）

新京特別市西七馬路十四號
滿洲圖書株式會社 電話（2）一九一一番

賣家

舊附屬地大通事務所及店舖向
詳細は電話③五〇四八番へ

民刑一般法律事務

律師 辨理士 小西會一
新京特別市大和通六八番地（東一條通大和通交叉點西入）電話（2）四七三四番

建築部

土木建築・家屋造作・一般建築請負

工事部

家屋修繕・溫突積築・鐵筋コンクリート・左官工事・一般ブリキ工事・一般工事

家具部

商店用家具・食堂用家具・喫茶用家具・ショーウヰンドショーケース・和洋家具・机・椅子・木製寢台・建具表具・室內裝飾・木工一式・設計製作

塗裝部

店舖新裝・喫茶店新裝・建築ペンキ・看板塗裝・美術看板・青銅看板・ネオン・カセイン・ギルソー・黑板塗替・硝子加工・硝子一式

商事部

シールトネツテル・廣告マッチ・扇子・廣告鉛筆・マーク・メダル・各種紙函・帽子袋・宣傳用ゴム風船

メッセンジヤ用達

官廳學校會社・事務用品用達・直接傳設・商品配達・小荷物配達・一般贈答品配達・市內道案內・本人代理・引越荷物運搬・其他一般用達

回 信用で便利で安價で親切迅速を「モツトー」とする店、御用の時は何時にても社員見積參上

國都唯一公司
國都メッセンジヤ社

營業所 新京特別市六馬路五八號六九番
第一工場 新京特別市西四馬路四二番地
第二工場 新京特別市西五馬路二七番地
倉庫 新京特別市長通路（地方檢察廳前）
代表電話②二九二九番

今日は定休日

勝手乍ら休ませて頂きます
毎月定休日 第一・第二・第三月曜日
三中井

新京工學院

民生部大臣認可 大同二年創立

募集人員（第一學年 一五〇名）（第二學年 一〇〇名）（第三學年 土木科三〇名 採鑛科二〇名 建築科二〇名）
試驗科目（第一、二學年 算術、作文、口頭試問）（第三學年 代數、幾何、作文、口頭試問）
入學資格（第一學年 日本尋常小學校並普通學校卒業以上）（第二學年 日本高等小學校高等科卒業以上）（第三學年 中等學校三年修了程度以上）
試驗期日 三月三十一日午前十時
願書締切 三月三十日
合格發表 四月三日
入學式 四月六日午後六時
修業年限 四箇年（夜間教授）
要ス學則及入學願書入學案內書進呈ス郵便請求は二錢
所在地 新京特別市大經路電二、四一三五

新京 寶山

今日は定休日
勝手ながら休ませて戴きます
毎月の定休日 第一、第二、第三月曜日

課題 (19)

簡　豊子
桑原　宏（繪）

逢十が役所を止めてから實に向つては何を言ふ者もなく、一週間ほど表面は事なく過ぎた。もう「やはり淋しいね」など無邪氣に口に出す者も居て、後任もきまつたさうだつた。野村貞子と言ふ名で嘘か本當か三十近くになる未亡人といふのが、時折、意味ありげに皆の話題にも上つた。

午下りの閑な時、實は課長の川井に肩を叩かれ、何事かと思ひながら、その後について應接室に入つた。

彼は平生から、この上役の如何にもこせ〳〵した小役人らしい意地汚なさが、虫が好かなかつたし、又この男がその根性の小ささからきけ者とも言へる實にたいして好感情を持つて居ないことも氣づいて居た。

川井は丁寧に入口を閉め何となくこそ〳〵した様子で、彼に椅子をすゝめ、如才笑ひとも追從笑ひともつかぬ微笑で

「實はね、此の間から、聞かうと思つて居たんですが君のね、身許調査を依頼したのが、滿洲から來てね」

「はあ」

怪訝さうに首を傾げたのを、川井は一寸狡い目つきで眺め

「何か就職でも頼んだ事が有るのですか」

「あゝ。就職ですか」實は活々と笑ひ乍ら「それなら有ります、先輩の一人に一月程前頼んで見ましたが、忘れて居ました」

「さうですか、一月前ですね」

實は何故さう意味ありげに言ふのか解らず、川井が小首を傾げて考へる振りをするのを默つて見て居た。

「轉職とすると……お父さんも御承知ですか」

「いや、父にはまだ相談して居ません。許してくれるでせう」

彼は淡泊に言つた。

「それで、中越しの事は私が特に注意してよく書いてやりましたが、本當に轉職して、渡滿する氣ですか」

「さうですね」一寸考へて「勿論、出來たら大陸へ進出してみたいと思つてゐます、少し勉強もしてみましたし、憧れもして居ましたから……」

「それは君のやうな有爲な青年が、大いに進出すのは國の爲からも有意義な事ですがね……何か、不快な事でも有つて、やめやうとか……」

「いや、決してそんな事は有りません」

「しかし、隱さないで、打明けて欲しいのだが……」

「何をです？」

實はやゝ不快になつたが川井も不快の念をかくしきれぬらしく、不機嫌になつて

「しかし、今、日本だつて人物難なのだし、これと言つた理由もなくて辭めるのは、君の不利にならないかね。知事さんも不審がつて居られた」

「それなら僕が言つて、直接お話いたします。希望なり抱負なりお話申上げればきつと喜んで贊成して下さると思ひますから」

「それ、それ、それがいけない。君は大膽、物には順序と言ふものがあることを知つて居るかね。轉職にせよ、一度は相談してからするものです」

「勿論、きまつたらする必要です」

「きまつてからもですがしようとする前も、一應斷つて下さらんと、私が困る、他から訊ねられるまで一寸も知らなかつたぢや……」

「いや、それは僕が氣がつきませんでした。すみません」

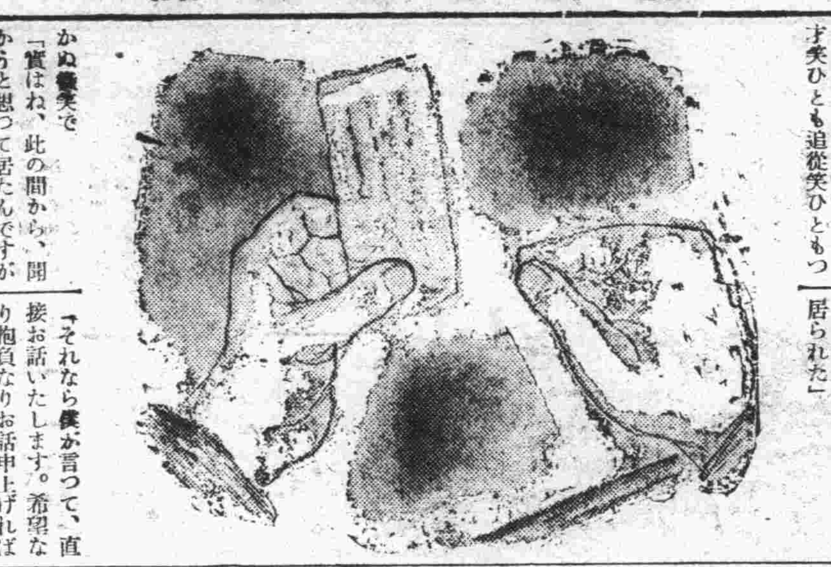

小兒科專門　古野医院　電3-5243　八島通七　新京神社裏南角

ラヂオ　十八日　月曜日

朝

七、〇〇（新京）建國體操
七、一八（大連）入港船のお知らせ
七、二〇（新京）ニュース
七、三〇（大連）初等滿洲語講座　秩父固太郎
七、五五（新京）朝の音樂（レコード）新日本音樂
一、夢　久本玄智
二、輝く陽　久本玄智　他
三、胡蝶　久本玄智　他
四、歡喜の舞曲　山田抄太郎　他
五、靜宵　久本玄智　他
八、二〇（新京）氣象通報
八、五〇（新京）建國體操
九、〇五（東京）經濟市況
九、三〇（東・奉）經濟市況
一〇、〇〇（大連）經濟市況

晝

一〇、〇五（新京）幼兒の時間　ラヂオアソビ「ハルガキタ」つぼみの會
一〇、二〇（大連）家庭の時間「お彼岸の話」岡寺教山
一〇、四五（哈爾濱）家庭メモ
一〇、五〇（哈爾濱）料理獻立
一一、〇〇（新京）食料品値段
一一、三五（奉天）經濟市況
一一、四〇（東京）經濟市況
一一、五九（東京）時報
〇、〇一（新京）輕音樂（一）晝の夢（二）[illegible]のハワイ（三）ハルビン夜曲（四）私の夢（五）別れの日（六）國境の春（七）荒城の月（新京ノヴェルティ・オーケストラ　指揮　東松二郎）
〇、三〇（東・新）ニュース
一、〇〇（奉・連）經濟市況
一、〇五（東京）經濟市況
二、〇〇（奉・連）經濟市況
三、二〇（東京）經濟市況
三、三〇（新京）教師の時間　一、國民歌　二、講演「中等學校入學銓衡を終りて」新京中學校長　矢澤邦彥　三、教育だより
四、〇〇（東・新）ニュース
四、四〇（奉・連）經濟市況
五、〇〇（新京）氣象通報
五、三〇（新京）シューベルト歌曲特輯（六）（レコード）歌曲集「冬の旅」より　バリトン獨唱　ヒュッシュ（一）村にて（二）嵐の朝（三）幻（四）道しるべ（五）旅籠屋（六）勇氣（七）幻の太陽（八）辻音樂師

夜

六、〇〇（東京）子供の時間　うたのおけいこ「日本小學生の歌」柴田秀子
六、二〇（東京）コドモの新聞
六、二五（新京）趣味講演「最近の滿洲發明界を語る」滿洲發明協會常務理事　藤塚林平
七、〇〇（東・新）ニュース（新京）告知事項、今晩の番組
七、三〇（東京）國民歌謠
七、四〇（東京）講演
八、〇〇（大阪）交聲曲「高津の宮居」獨唱　水野康孝、同　長門美保、合唱　大阪音樂學校生徒
八、三〇（東京）ラヂオ時局讀本
八、四〇（新京）物語「黄金花」夏衍作＝伊藤樹夫飜案＝星玲子
九、〇〇（岡山）府縣めぐり（三十）岡山縣の巻
九、三九（東京）時報、ニュース、ニュース解說（新京）ニュース、氣象通報、告知事項、明日の番組
一〇、三〇（新京）今日のニュース
一〇、四〇（哈爾濱）北滿の時間（講話）

淋病にはよく効く　パーゼル　新京大同　あじあ薬局

經濟部發行裕民彩票中彩號票

第十二回裕民彩票中彩號碼
自康德七年三月二十二日起在下列中彩號碼中彩各地代賣所憑彩票兌付彩金（甲乙丙丁戊己庚辛壬癸組號數相同）
康德七年三月十六日　經濟部

彩	金額	號碼
頭彩	壹萬圓（1）	47,554
附彩（得頭彩號碼之前後號數）	參百圓（2）	47,553　47,555
二彩	參千圓（1）	30,341
附彩（得二彩號碼之前後號數）	壹百圓（2）	30,340　30,342
三彩	壹千圓（1）	7,436
附彩（得三彩號碼之前後號數）	伍拾圓（2）	7,435　7,437

四彩　壹百圓（23）

218　3,018　5,052　5,345　6,144　8,345　10,807　12,026　16,283　18,186　20,626　22,410　26,591　29,787　30,956　31,353　32,531　42,139　42,838　44,436　46,145　46,234　48,672

五彩　五拾圓（48）

5,769　5,871　6,806　6,834　6,876　7,155　7,369　7,914　8,032　8,456　10,597　10,949　11,090　11,824　13,017　13,576　13,713　14,486　15,076　15,416　17,436　17,731　18,729　22,985　23,460　24,794　24,866　28,125　28,854　28,895　29,157　29,719　30,302　33,804　33,963　34,363　34,414　35,700　37,182　39,130　39,621　40,186　40,898　41,504　42,273　43,862　44,520　49,148

六彩　拾圓（240）

212　384　627　916　1,082　1,203　1,619　1,649　1,781　1,843　1,872　2,038　2,144　2,251　2,414
2,439　2,463　2,514　2,618　2,779　2,788　2,851　3,098　3,244　3,563　3,634　3,817　4,015　4,355　4,479
4,685　4,694　5,042　5,059　5,599　5,622　5,822　5,975　6,903　6,128　6,147　6,206　6,430　6,804　7,154　7,244　7,435　8,035　8,248　8,273　8,383　8,723　8,766　9,071　9,478　9,789　10,692　10,943　11,037　11,203　11,375　11,642
12,181　12,570　12,849　13,053　13,079　13,274　13,281　13,508　13,944　14,054　14,165　14,284　14,460　14,483　14,724　14,924　15,793　15,887　16,282　16,450　16,454　16,500　16,924　16,957　17,016　17,087　17,453　17,491　17,588　17,618　17,664　17,841
17,898　17,999　18,645　18,937　19,332　19,540　19,654　19,770　19,876　19,936　20,194　20,271　20,473　20,696　20,751　21,233　21,538　22,143　22,324　22,528　22,618　23,270　23,284　23,612　24,243　24,282　24,405　24,812　24,935　25,309　25,318　25,423
25,462　25,495　25,537　26,145　26,188　26,256　26,439　26,896　26,906　27,728　28,264　28,357　29,540　29,974　30,015　30,053　30,122　30,187　30,472　30,493　30,710　31,091　31,273　31,359　31,424　31,958　32,151　32,179　32,237　32,310　32,440　32,534
33,088　33,284　33,569　33,928　33,991　34,133　34,154　34,225　34,229　34,237　34,269　34,464　34,871　35,037　35,131　35,160　35,299　35,466　35,713　36,121　36,148　36,484　36,506　36,532　36,646　36,890　36,918　36,956　37,682　37,860　38,066　38,143
38,486　39,256　39,389　39,615　40,113　40,216　40,748　40,808　41,027　41,046　41,290　41,506　42,084　42,097　42,200　42,435　42,836　42,864　43,025　43,581　43,651　44,208　44,382　44,451　44,684　45,050　45,067　45,401　45,665　45,734　45,997　46,274
46,307　46,470　46,629　46,656　46,684　46,993　47,007　47,190　47,196
47,632　47,924　48,461　48,489　49,030　49,438　49,688　49,741　49,880

七彩　五圓（600）

30　41　170　249　403　618　669　830　958　1,014　1,139　1,242　1,369　1,417　1,705　1,739　1,792　1,858　1,859　1,860
1,870　1,902　1,909　1,966　1,971　2,106　2,133　2,440　2,493　2,684　2,686　2,730　2,784　2,833　2,845　2,861　3,069　3,199　3,243　3,264
3,292　3,334　3,420　3,516　3,557　3,655　3,657　3,671　3,754　3,806　4,054　4,108　4,207　4,231　4,236　4,349　4,467　4,563　4,675　4,745　4,756　4,768　4,822　4,876　4,928　5,109　5,320　5,476　5,488　5,496　5,553　5,652
5,712　5,756　5,950　6,021　6,023　6,025　6,131　6,170　6,184　6,275　6,302　6,309　6,458　6,721　6,727　6,970　7,000　7,046　7,075　7,123　7,171　7,178　7,269　7,293　7,321　7,333　7,405　7,477　7,554　7,579　7,683　7,684
7,694　7,826　7,828　7,968　8,151　8,306　8,329　8,467　8,507　8,643　8,769　8,849　8,986　9,067　9,164　9,279　9,323　9,330　9,338　9,395　9,404　9,459　9,485　9,563　9,582　9,618　9,639　9,952　10,008　10,013　10,048　10,063
10,153　10,163　10,241　10,250　10,368　10,389　10,421　10,448　10,478　10,561　10,666　10,705　10,908　10,937　11,074　11,092　11,117　11,219　11,332　11,336　11,464　11,497　11,596　11,669　11,703　11,831　11,834　11,934　11,953　12,021　12,125　12,297
12,330　12,705　12,913　12,963　13,116　13,283　13,306　13,340　13,453　13,581　13,589　14,041　14,206　14,212　14,283　14,431　14,803　14,850　14,859　14,887　15,015　15,393　15,510　15,511　15,612　15,751　15,823　15,827　15,828　15,881　15,904　15,937
15,972　16,058　16,218　16,314　16,449　16,469　16,627　16,747　16,769　16,825　17,035　17,188　17,214　17,334　17,458　17,523　17,873　17,894　17,903　17,935　18,029　18,052　18,070　18,077　18,080　18,156　18,209　18,213　18,339　18,455　18,525　18,755
18,786　19,026　19,054　19,299　19,369　19,375　19,411　19,412　19,666　19,734　19,765　19,801　19,917　20,084　20,219　20,299　20,411　20,653　20,880　21,030　21,303　21,331　21,396　21,553　21,586　21,647　21,787　21,806　21,925　21,973　22,007　22,131
22,388　22,668　22,676　22,787　22,813　22,870　23,043　23,086　23,131　23,217　23,275　23,277　23,318　23,429　23,506　23,809　23,876　24,122　24,297　24,318　24,466　24,536　24,628　24,669　24,721　24,778　24,788　24,898　24,913　24,947　24,977　25,014
25,224　25,416　25,546　25,657　25,677　25,685　25,939　25,952　25,995　26,060　26,242　26,315　26,321　26,500　26,567　26,616　26,760　26,946　27,153　27,188　27,214　27,266　27,286　27,324　27,533　27,650　27,743　27,964　28,068　28,257　28,275　28,302
28,452　28,558　28,658　28,710　28,724　28,882　28,927　28,928　28,948　28,982　29,145　29,203　29,431　29,578　29,632　29,854　29,894　29,895　29,896　29,919　30,126　30,152　30,247　30,330　30,400　30,403　30,427　30,444　30,508　30,519　30,795　30,818
30,850　30,996　31,106　31,169　31,244　31,298　31,497　31,539　31,820　31,848　31,860　31,908　31,913　32,084　32,106　32,118　32,138　32,206　32,211　32,251　32,297　32,300　32,313　32,407　32,653　32,674　32,764　32,789　32,827　32,895　32,965　33,004
33,096　33,316　33,341　33,401　33,404　33,509　33,554　33,556　33,566　33,700　33,716　33,744　33,766　33,869　33,901　33,915　34,016　34,045　34,046　34,146　34,380　34,528　34,589　34,691　34,759　34,911　35,252　35,317　35,452　35,563　35,647　35,656
35,919　36,105　36,282　36,417　36,435　36,502　36,600　36,724　36,762　36,991　37,174　37,266　37,332　37,506　37,667　37,783　37,791　37,821　37,886　37,893　37,931　37,986　37,990　38,036　38,167　38,187　38,251　38,614　38,783　38,799　38,811　38,836
38,958　39,317　39,374　39,432　39,557　39,571　39,655　39,683　39,749　39,848　39,883　39,898　39,905　39,972　40,178　40,274　40,288　40,387　40,430　40,546　40,597　40,784　40,864　41,102　41,153　41,295　41,310　41,316　41,410　41,532　41,578　41,742
41,824　41,965　42,270　42,288　42,437　42,514　42,648　42,724　42,985　43,066　43,084　43,196　43,226　43,267　43,424　43,466　43,605　43,766　43,769　43,802　43,931　44,038　44,066　44,098　44,165　44,251　44,285　44,416　44,465　44,478　44,507　44,586
44,679　44,736　44,805　44,885　45,035　45,043　45,045　45,065　45,088　45,148　45,220　45,278　45,293　45,344　45,393　45,537　45,560　45,575　45,608　45,694　45,793　45,822　45,865　46,158　46,193　46,194　46,207　46,465　46,545　46,568　46,619　46,661
46,731　46,850　46,892　46,905　46,912　46,923　46,947　46,997　47,026　47,040　47,132　47,223　47,305　47,381　47,541　47,569　47,658　47,796　47,877　47,906　47,962　47,981　48,092　48,118　48,157　48,172　48,175　48,232　48,312　48,345　48,401　48,434
48,499　48,622　48,630　48,648　48,690　48,784　48,798　48,862　48,911　49,353　49,435　49,530　49,735　49,762　49,808　49,902

末彩　壹圓（4,998）　與頭彩末字相同者　4

（代賣人　滿洲興業證券株式會社）

裕民彩票販賣店組合
新京日本橋通三五番地　電話3 六六一一番　金泰洋行
新京老松町三番地ノ一　電話3 四〇六七番　天利號
新京祝町三丁目十七番地　電話3 二六四四番　泰正號
新京特別市興安大路一二〇　電話3 一九四二番　滿洲國官吏消費組合
新京特別市大同大街三〇五　電話2 二八一一番　三中井百貨店

列車發着表

○大連方面行
△大連行　前二時三十分
△奉天行　六時廿五分
△釜山行　八時
△奉天行　八時廿五分
△大連行　九時三十分
△營口行　十時三十分
△四平街行　十一時三十分
△奉天行　後一時五分
△大連行　一時四十分
△大連行　二時三十分
△大連行　三時廿五分
△四平街行　四時五十分
△釜山行　六時五十分
△四平街行　七時四十分
△大連行　九時四十分
△大連行　十一時十三分
△奉天行　十一時三十分

○哈爾濱方面行
△哈爾濱行　前三時四十三分
△德惠行　五時十五分
△哈爾濱行　六時三十分
△哈爾濱行　八時十分
△哈爾濱行　九時
△哈爾濱行　後十二時五十三分
△哈爾濱行　三時十五分
△哈爾濱行　五時三十分
△德惠行　七時十分
△哈爾濱行　十時卅五分
△牡丹江行　十一時四十五分

○圖們方面行
△吉林行　前七時五分
△羅津行　八時廿五分
△圖們行　九時四十五分
△吉林行　後一時
△牡丹江行　三時二十分
△吉林行　七時廿五分
△清津行　十時五分

○白城子方面行
△白城子行　前八時廿五分
△白城子行　十時五十五分
△前郭旗行　後五時三十分

○大連方面より
△大連發　前三時卅二分
△大連發　六時十八分
△奉天發　七時四十五分
△大連發　八時
△四平街發　八時四十六分
△四平街發　九時四十分
△四平街發　十時卅二分
△釜山發　十一時四十三分
△奉天發　後十二時三十分
△大連發　三時
△大連發　四時二十分
△大連發　五時二十分
△營口發　六時四十八分
△大連發　八時二十分
△奉天發　九時廿五分
△釜山發　九時四十五分
△奉天發　十一時三十分

○哈爾濱方面より
△德惠發　前零時三十分
△哈爾濱發　二時二十分
△牡丹江發　六時五十四分
△哈爾濱發　前七時十四分
△德惠發　十一時三十分
△哈爾濱發　後十二時五十分
△哈爾濱發　一時三十分
△哈爾濱發　三時十分
△哈爾濱發　六時四十分
△哈爾濱發　九時三十分
△哈爾濱發　十一時三分

○圖們方面より
△清津發　前七時五十三分
△吉林發　十一時廿四分
△牡丹江發　後二時十分
△吉林發　五時廿一分
△圖們發　八時四十分
△羅津發　九時三十分
△吉林發　十一時十五分

○白城子方面より
△前郭旗發　前十一時一分
△白城子發　後六時卅二分
△白城子發　九時五分

大阪商船出帆
門司、神戸行
吉林丸　三月十九日
うすりい丸　三月廿一日
うらる丸　三月廿三日
黒龍丸　三月廿五日
扶桑丸　三月廿七日
鴨緑丸　三月廿九日
熱河丸　三月三十日
三角、鹿兒島那覇行　大同丸　三月廿九日　午後三時大連發（午前十一時大連[illegible]）
事務所＝大連、奉天、新京、哈爾濱、牌とビューローで連絡切符發賣

日本郵船株式會社
大連、長崎、鹿兒島航路定期
鹿兒島行淡路丸午後五時發
大連發　長崎　鹿兒島
三月九日　十二日　十三日
同廿一日　廿四日　廿五日
四月二日　五日　六日
同十四日　十七日　十八日
同廿六日　廿九日　卅日
五月八日　十一日　十二日
同廿日　廿三日　廿四日
六月二日　五日　六日
大連行淡路丸午後三時發
鹿兒島發　長崎　大連
三月三日　四日　七日
同十五日　十六日　十九日
同廿七日　廿八日　卅一日
四月八日　九日　十二日
同廿日　廿一日　廿四日
五月二日　三日　六日
同十四日　十五日　十八日
同廿六日　廿七日　卅日

廣告の御用は　電話（3）三三〇〇番

日日案内
廣◇三行　一回金六十錢
寄◇四行　一回金八十錢
◇五行　一回金一圓
◇十行　一回一圓八十錢

代書とタイプ印書は　東一條通稻荷神社南一丁　南洲堂　電3 五一三六
看護婦附添婦家政婦募集中　中央看護婦會　入船町　電3 四五〇一
古物　丸八商店　曙町二ノ一八　電3 六〇四一
蓄音機譲ります　電（3）五〇四八　玉井
求店　飲食店至急求む　梅ケ枝町三壽ビル二〇一　電3 六六九二
花環　戸川
カメラ修理　新京銀座　乾寫眞機店　電話3 二三九〇
自動車運轉手募集　右希望者は履歴書及寫眞持參弊社庶務係迄御出下さい　新京特別市八島通四二　福昌公司新京支店
南廣場滿鐵病院東側　新京犬猫病院　東三條通　電3 三七〇一番
女中女給事務員ボーイ其他　男女の職業紹介　募集（日・滿人）　國都紹介所　ダイヤ街梅ケ枝町備野ビル　電3 二五〇九
サック　風化し易く用をなさざる品多し御用は專門の當店に限る　富士町二ノ一五　生好堂　電3 五四六七
古本　安價提供　高價買入　生長堂書店　ダイヤ街扇房亭隣り
トラックに依る運搬　大和運輸公司　電話3 六九〇八番　農産物麻袋の準備有
失業路頭に迷ふ者　人を求めたき者　共に本會へ　新京東三馬路　電2 一〇八五　自彊會
自彊會結婚媒介部　ドシドシ御申込下さい
たゝみ　室町公學校前　鵜殿兄弟商會　電③ 二四八一

ほねつぎ　滿鐵病院東正門前　今辨慶整骨院　電話③五三六一番
整骨專門　中央通（中央通警察署前）　末松接骨院　電3 三三〇二番
營口タイピスト養成　授業午前、午後、夜間　入學隨時　規則書進呈　新京新發路一〇五號　滿洲タイプライター直賣所　電2 四四五三番
紫雲社　看板　塗裝　新京大經路九四號　電話2 三六一二番
電話及金融　高價買入　月賦販賣　金融即時・長期秘密　電話の御相談は最も信用ある　荻本電話店（御用の方は3 七六二六）　新京入船町二ノ二　ダイヤ街石丸前
三色羊羹　新京滿人組合加盟店　和洋製菓　峰長春堂　市場内支店　電3 三一九一　五四四七番　電3 二八四二番
あんまは　愛心堂　遠近を問はず御伺ひ致します　電話3 三一五三　東二條通三九
新京銀行　本店　祝町二ノ三十　電③ 4737 3044 2033 0325　大經路支店　豐樂路一ノ一号　電② 4508
新聞の御申込は　電話③三三〇〇番へ

特效藥安心散　梅性花柳病・皮膚病　腺・痔・炎・神經痛　リウマチス　特効あり御試驗を乞ふ　浪速町二丁目十八番地　吉光堂療院
鍼灸　浪速町二丁目十八番地　東二條通交番前　吉光堂療院　電3 三七三六番
淋病　婦人病・皮膚病　胃腸病・神經痛　其他一般慢性病　日S線療法　樂生堂療院　新京祝町二ノ四（西本願寺西隣）
國際的大カフエー　女給大募集　雅壽園　新京吉野町（長春座前）　電話（3）五六二一番
かんばん　玉江　電（三）二八二八　新京キネマ前
タイプライター　權威の斯界　タイピスト生徒募集　日本タイプライター株式會社　新京朝日通一八　電話③ 3338 5684

タイプ印書　飜譯・立案　謄寫・代書　新滿社　祝町二ノ一四　電話3 二三八七
○の御用は　質　ダイヤ街　荻本質店　電話（3）六二六七
お茶とお茶道具は　みどり茶園　新京吉野町一丁目　電3 四七七〇番
信用調査　結婚調査　事業調査　新京市中央通十三　新京興信公所　電話③ 三三五〇　二六二五
あんま鍼灸　胃腸病・神經痛　神經衰弱・小兒諸病　花柳病・肋膜炎　高橋鍼灸科院　中央通　電③五八六五

きちや　横濱屋　新時代の　完全保管　絶對的信用　簡易一般金融　ダイヤ街　電③四七四〇
電話買賣　岩見電話店　電話金融　電話月賦販賣　永樂町三ノ一ノ一四　八島小學校前　電3 三一七番
家傳お灸　あんま特設　清水堂鍼灸院　中央通　電話③六七二七番
強勉山出貸　安大品流　質　七福屋　入舟町一（宗昌ビル）　電③ 35519

質　[illegible]屋　一　公會堂　電3 五五三
質　愛知屋　貸出勉強　極く簡單　質流れ品大安賣　東二條通二五　朝日社隣　電③二五五九
料理　大吉　富士町三　電（三）三一五九
料理　開花　日本橋通　電三 二〇三

新京ダイヤ街　割烹　温泉閣　御宴會は（十人様以上）特に御相談　電③ 五二一八五　六二一八五
下關直輸入の　ふぐ料理　季節の味覺　鍋料理　肉鳥專門　わかもと　電③ 五二一八五　二九八八
料理　魚[illegible]家
清料理　東明　電（3）二一二三
新京中央通　科醫院

斷然好評
日のべ
實演十八日限り
浪曲漫談と漫劇の大家！
キングレコード專屬！
井口靜波一行
漫才　月ミツル　月サラリー
漫談　榊原凡兒
井口靜波の脚本演出
浪花節レビュー　浪曲學校
映畫は　十九日まで
新興京都超大作女軍總動員
女百萬石
鈴木澄子・高山廣子・國友和歌子・森靜子・歌川絹枝・松浦妙子
母戀千鳥
杉山美子　黒田記代　井上清
銀座キネマ